

旺文社 英検®対策ウェブ模試
操作マニュアル

Ver 1.3

英検® は、公益財団法人 日本英語検定協会の登録商標です。

このコンテンツは、公益財団法人 日本英語検定協会の承認や推奨、その他の検討を受けたものではありません。

目次

1 ウェブ模試の準備をする	3
1.1 ホーム画面の表示	3
1.2 ユーザー設定を変更する	7
1.3 よくあるご質問を確認する	8
1.4 お問い合わせをする	9
1.5 お知らせを確認する	13
2 ウェブ模試①【実践】 最初から通して問題を解く	14
2.1 購入した書籍の学習を開始する	14
2.2 スピーキング	20
2.3 リスニング	24
2.4 リーディング・ライティング（筆記試験）	27
2.5 試験の終了	32
3 ウェブ模試②【練習】 問題を選んで解く	33
3.1 問題ごとに練習する	33
3.2 スピーキングの練習	34
3.3 リスニングの練習	36
3.4 リーディングの練習	37
3.5 ライティングの練習	38
4 学習の履歴を確認する	39
4.1 模試の学習結果を確認する（実践）	39
4.2 模試の学習結果の詳細を確認する（実践）	42
4.3 練習の学習結果を確認する（練習）	46

1 ウェブ模試の準備をする

1.1 ホーム画面の表示

1.1.1 サービスのログインに成功すると、ホーム画面が表示されます。



図 1.1-1 ホーム画面

番号	項目	内容
①	ホームボタン	ホーム画面を表示します。
②	FAQ / お問い合わせボタン	FAQ / お問い合わせ画面を表示します。(8 ページ参照)
③	お知らせボタン	お知らせ画面を表示します。(13 ページ参照)
④	アカウントメニュー	アカウントメニューを表示します。(6 ページ参照)
⑤	学習する書籍	利用登録を行って、学習することができるようになった書籍が表示されています。
⑥	利用登録をしていない書籍	利用登録を行っていない書籍が表示されています。



図 1.1-2 学習する書籍（模試数が2つ以下の書籍の場合）

番号	項目	内容
①	書籍表紙画像	書籍の表紙画像が表示されています。
②	書籍名	書籍の名前が表示されています。
③	利用をやめるボタン	書籍の利用を一時的にやめることができます。 利用をやめた書籍は、[利用登録をしていない書籍]に戻りますが、学習履歴は保存されます。
④	模試	ここから模試を行うことができます。（14 ページ参照）
⑤	音声ダウンロードボタン	書籍の音声ファイルをダウンロードすることができます。
⑥	学習履歴ボタン	学習履歴画面を表示します。（39 ページ参照）



[クリックしてすべての模試を表示する] ボタンをクリックして、すべての模試を表示します。

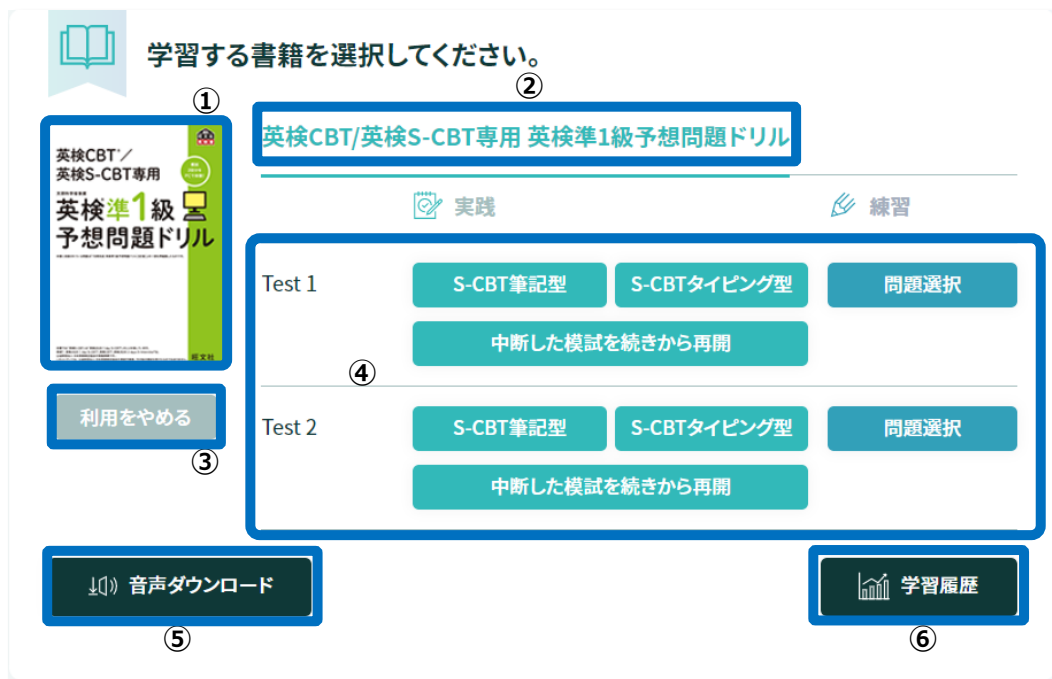
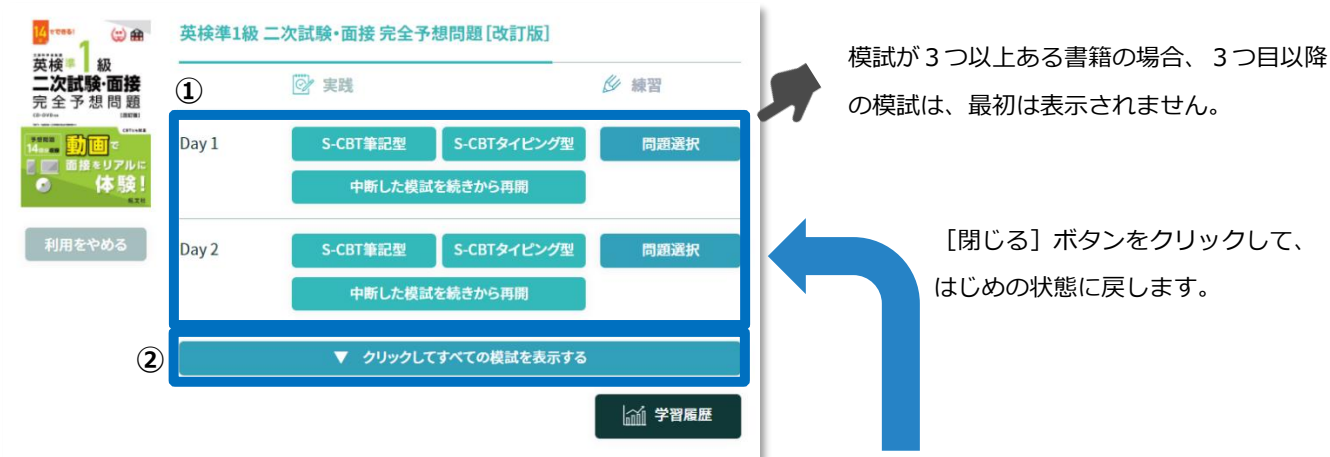

図 1.1-3 学習する書籍（模試数が3つ以上ある書籍の場合）

番号	項目	内容
①	模試（初期状態）	模試の数が3つ以上ある場合、模試を2つだけはじめに表示します。
②	クリックしてすべての模試を表示するボタン	書籍が持つすべての模試を表示することができます。クリックすると、[閉じる] ボタンに表記が変わります。
③	模試（すべて表示した状態）	すべての模試を表示した状態です。
④	閉じるボタン	模試の表示を2つだけ表示した状態に戻します。クリックすると、[クリックしてすべての模試を表示する] ボタンに表記が変わります。



図 1.1-4 アカウントメニュー

番号	項目	内容
①	ユーザー設定	ユーザー設定画面を表示します。(7ページ参照)
②	操作マニュアル	マニュアルを表示する場合にクリックします。
③	利用規約	利用規約画面を表示します。ユーザー登録時に確認したのと同じものを、改めて確認することができます。
④	ログアウト	サービスからログアウトします。

1.2 ユーザー設定を変更する

- 1.2.1 ホーム画面右上のアカウントメニューから、**【ユーザー設定】** をクリックします。（3 ページ参照）
- 1.2.2 ユーザー設定画面が表示されます。設定内容を変更したら、画面下部にある**【更新する】** ボタンをクリックします。



図 1.2-1 ユーザー設定画面

項目	内容
メールアドレス／お名前（姓）／お名前（名）／フリガナ（セイ）／フリガナ（メイ）	メールアドレス、名前（姓・名）、フリガナ（セイ・メイ）を設定します。（必須の入力項目、最大で 128 文字まで入力が可能）
パスワード	パスワードを設定します。パスワードを更新したくない場合は、空欄のままにしてください。パスワードには、8～20 文字の半角英数字と記号が利用できます。
学年	学年を選択します。設定は必須ではありません。
合格した英検級	合格した英検級がある場合にチェックをします。設定は必須ではありません。

1.3 よくあるご質問を確認する

1.3.1 ホーム画面右上の【FAQ / お問い合わせ】ボタンをクリックします。（3ページ参照）

1.3.2 よくあるご質問(FAQ)画面が表示されます。



図 1.3-1 よくあるご質問(FAQ)画面

1.4 お問い合わせをする

- 1.4.1 ホーム画面右上の【FAQ / お問い合わせ】ボタンをクリックします。(3ページ参照)
- 1.4.2 よくあるご質問(FAQ)画面が表示されたら、よくあるご質問(FAQ)画面上部にある【お問い合わせ】ボタンをクリックします。





図 1.4-1 お問い合わせボタン

1.4.3 お問い合わせ画面が表示されたら、【新しく問い合わせを登録する】ボタン（図中③）をクリックします。



図 1.4-2 お問い合わせ画面

番号	項目	内容
①	よくあるご質問ボタン	表示をよくあるご質問(FAQ)画面に切り替えます。(8 ページ参照)
②	お問い合わせボタン	お問い合わせ画面を表示します。 お問い合わせに回答が登録されると、ボタン上に赤マーク () が付与されます。回答を既読にすると赤マークは消えます。
③	新しく問い合わせを登録する	お問い合わせ新規登録画面を表示します。
④	お問い合わせ一覧	過去に登録したお問い合わせの一覧が表示されています。
	削除ボタン ()	お問い合わせを削除します。
	続けて問い合わせるボタン	追加お問い合わせ登録画面を表示し、回答が登録された問い合わせに対して、再度、追加で問い合わせを行います。
	既読にするボタン	回答を既読に設定します。

- 1.4.4 お問い合わせ新規登録画面が表示されたら、ご利用の書籍名とご質問内容を入力したあと、**【登録する】** ボタンをクリックします。お問い合わせに回答が登録されると、本サービスでご登録いただいているメールアドレスに対して回答内容が送信されます。



図 1.4-3 お問い合わせ新規登録画面

i お問い合わせ登録を行う際、自動的にお使いの PC の OS、ブラウザ、ディスプレイ解像度の情報が登録されます。ご利用環境に関する情報を入力する手間がなく便利です。

i お問い合わせをご登録いただく前に、よくあるご質問(FAQ)をご確認ください。(8 ページ参照) すでにご不明点に関する情報が掲載されている可能性があります。



図 1.4-4 動作環境画面

番号	項目	内容
①	環境チェック結果	ご利用の環境が動作環境を満たしている場合は「問題なし」、満たしていない場合は「問題あり」と表示されます。
②	OS のチェック結果	ご利用の PC の OS を表示します。動作環境を満たす場合は緑色の文字、満たしていない場合は赤色の文字で表示されます。
③	ブラウザのチェック結果	ご利用のブラウザを表示します。動作環境を満たす場合は緑色の文字で表示されます。満たしていない場合は赤色の文字で表示され、「こちら」をクリックすると必要なブラウザのインストール手順が表示されます。
④	ディスプレイサイズ表示	ご利用のディスプレイのサイズを表示します。
⑤	JavaScript の有効・無効チェック結果	ご利用のブラウザで JavaScript の設定が有効になっているかどうかのチェック結果を表示します。
⑥	Cookie の有効・無効チェック結果	ご利用のブラウザで Cookie の設定が有効になっているかどうかのチェック結果を表示します。
⑦	再生・録音デバイスの設定確認	「こちら」をクリックすると、ご利用の PC の再生・録音デバイス設定状況を確認するためのガイド画面が表示されます。

1.5 お知らせを確認する

1.5.1 ホーム画面右上の【**お知らせ**】ボタンをクリックします。（3ページ参照）

1.5.2 お知らせ画面が表示されます。



図 1.5-1 お知らせ画面

i 新しいお知らせが登録されると、タイトル部に赤マーク（）が付与されます。【既読にする】ボタンをクリックすると、お知らせを既読に設定できます。すべてのお知らせが既読になると赤マークは消えます。

2 ウェブ模試①【実践】 最初から通して問題を解く

2.1 購入した書籍の学習を開始する

2.1.1 【利用登録をしていない書籍】（3ページ参照）から学習を開始したい書籍を選んでクリックします。



図 2.1-1 利用登録をしていない書籍

2.1.2 利用登録画面が表示されますので、書籍に記載されている利用コードを入力し【利用登録】ボタンをクリックします。



図 2.1-2 利用登録画面

i 【利用をやめる】ボタンを押して【利用登録をしていない書籍】に戻された書籍の場合、書籍の利用確認画面（下図）が表示されます。【OK】ボタンをクリックすると、【学習する書籍を選択してください。】に書籍に戻して再度学習することができます。以前の学習履歴は、そのまま残っています。

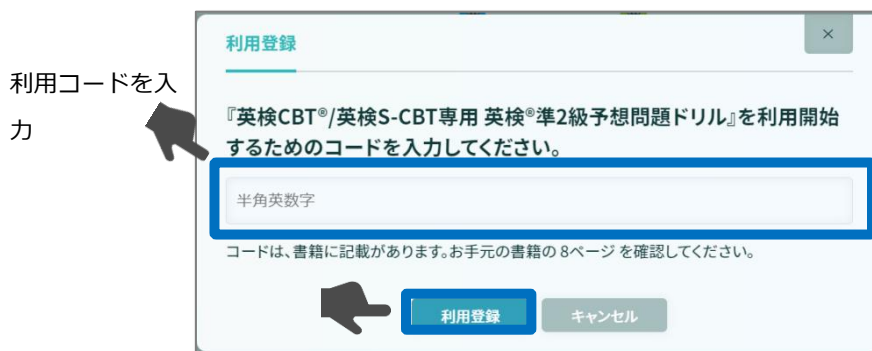
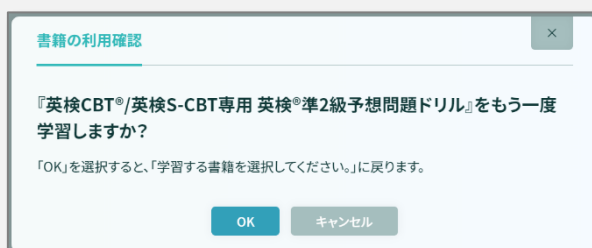

2.1.3 利用登録に成功すると、**【学習する書籍を選択してください。】**に登録した書籍が追加表示され、模試を行うことができるようになります。ここでは、本番のように最初から最後まで通して行う**【実践】**モードについて説明します。**【S-CBT 筆記型】**ボタン、あるいは**【S-CBT タイピング型】**ボタンをクリックして学習を開始します。

英検 S-CBT 筆記型と英検 CBT タイピング型

このウェブ模試では**【S-CBT 筆記型】**と**【S-CBT タイピング型】**の2種類を体験することができます。いずれもスピーキング⇒リスニング⇒リーディング⇒ライティングの順で行われます。問題内容は PC 画面上に表示され、実施方法は以下のとおりです。

	英検 S-CBT 筆記型	英検 S-CBT タイピング型
スピーキング	ヘッドセットや PC 内蔵マイクなどで録音します。	
リスニング	ヘッドセットなどで音声を聞き、マウスで選択肢をクリックして解答します。	
リーディング	マウスで選択肢をクリックして解答します。	
ライティング	実際の試験では解答用紙に記述します。本ウェブ模試でも入力枠は PC 画面上に表示されません。解答用紙を用意して、解答を記述してください。	実際の試験ではキーボードを使って解答を入力します。本ウェブ模試でも入力枠が PC 画面上に表示されますので、キーボードで解答を入力してください。

【実践】と【練習】

このウェブ模試には**【実践】**と**【練習】**という2つのモードがあります。

実践	本番のように最初から最後まで通して受けたい場合に選択してください。途中で中断して、あとで続きから再開することもできます。また、途中で解答をやめて最後まで進むことも可能です。
練習	特定の問題だけを選んで解きたい場合に選択してください。



図 2.1-3 学習する書籍を選択してください。

番号	項目	内容
①	S-CBT 筆記型ボタン	【実践】 モードで、模試を S-CBT 筆記型で行う場合にクリックします。
②	S-CBT タイピング型ボタン	【実践】 モードで、模試を S-CBT タイピング型で行う場合にクリックします。
③	中断した模試を続きから再開ボタン	【実践】 モードで、中断した模試がある場合、模試を再開することができます。ただし、再開できるのは、一番最後に中断した模試のみです。それより前に中断して再開しなかった模試はキャンセルとなりますが、中断したところまでの学習履歴は残ります。
④	問題選択ボタン	【練習】 モードで、模試に搭載された問題一覧から、学習したい問題を選択して学習することができます。
⑤	利用をやめるボタン	書籍の利用を一時的にやめることができます。利用をやめた書籍は、[利用登録をしていない書籍]に戻りますが、学習履歴は保存されます。
⑥	音声ダウンロードボタン	書籍に搭載された音声ファイルを一括ダウンロードすることができます。
⑦	学習履歴ボタン	過去に学習した結果を確認することができます。録音した音声を確認したい場合も、こちらのボタンから進んでください。

i 【中断した模試を続きから再開】 ボタンを押した場合、以下のメッセージが表示されます。

- S-CBT 筆記型、または S-CBT タイピング型で開始した模試が中断された場合、以下の確認メッセージが表示されます。【はい】 ボタンをクリックして模試を再開することができます。再開しない場合は、【キャンセル】 ボタンをクリックします。

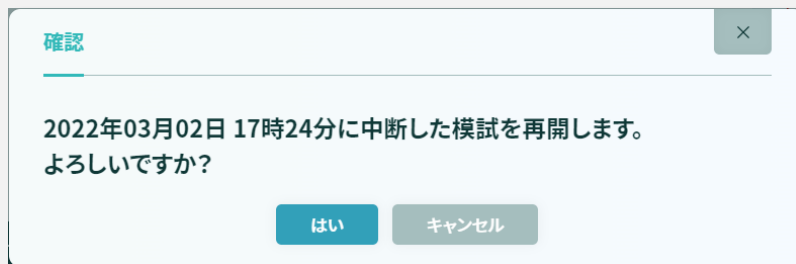

- S-CBT 筆記型、S-CBT タイピング型の分類になる前の旧 CBT、旧 S-CBT を新しく開始することはできませんが、それらで中断した模試がある場合は、再開すると最後まで旧 CBT、旧 S-CBT で受験することができます。その場合、以下の確認メッセージが表示されます。

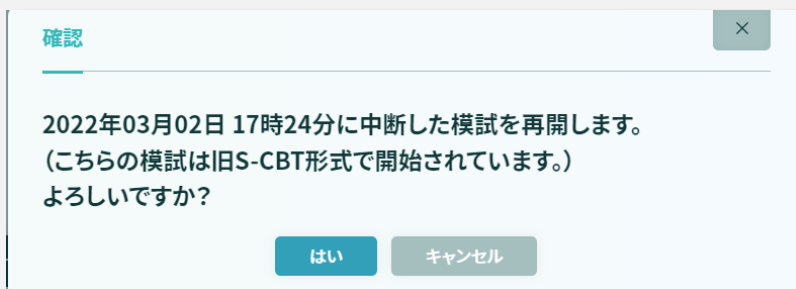

- 中断した模試がない場合は、エラーメッセージが表示されます。

2.1.4 学習開始の確認画面が表示されますので、よろしければ【OK】ボタンをクリックします。



図 2.1-4 学習開始確認画面

❗ スピーキングの録音データは、最大で模試 3 回分保存ができます。3 回を超えて学習を行った場合は、一番古い録音データから順に削除されます。

2.1.5 画面が模試画面に切り替わります。スピーキング⇒リスニング⇒リーディング⇒ライティングの順に学習を行います。



図 2.1-5 模試画面

! 音声の再生にはイヤホンやスピーカーなどの再生デバイスが、録音にはマイクなどの録音デバイスが正しく動作する必要があります。

番号	項目	内容
①	マニュアル表示ボタン	マニュアルを表示する場合にクリックします。
②	中断ボタン	<p>クリックすると中断確認メッセージが表示されます。ここで【はい】ボタンをクリックすると模試を中断します。</p> <p>中断した模試は、あとで中断したところから再開することが可能です。ただし、再開できるのは、一番最後に中断した模試のみです。それより前に中断して再開しなかった模試はキャンセルとなりますが、中断したところまでの学習履歴は残ります。</p> <p>また、「あとで見直す」の記録は保存されません。</p>
③	終了ボタン	<p>クリックすると終了確認メッセージが表示されます。ここで【はい】ボタンをクリックすると模試を終了します。終了させた模試は、あとから再開することはできません。</p>
④	技能表示部	<p>現在の問題がスピーキング、リスニング、リーディング、ライティングのどの技能に対応しているのかを確認できます。</p> <p>選んだ模試が対応していない技能は灰色で表示します。</p> <p>下の図は、選択した模試がスピーキングのみに対応し、その他の技能には対応していない場合の表示例です。</p>  <p>The diagram shows a horizontal bar with four skill categories: 'スピーキング', 'リスニング', 'リーディング', and 'ライティング'. 'スピーキング' is highlighted in dark grey, while the others are light grey. A red box highlights the entire bar, and an arrow points to the light grey categories with the text '対応していない技能を灰色で表示します。' (Skills not supported are displayed in grey).</p> <p>対応していない技能を灰色で表示します。</p>
⑤	コンテンツ表示部	模試の問題が表示されます。

2.2 スピーキング

2.2.1 試験開始前に、まず音量の調整を、次のマイクの動作確認を行います。画面の指示にしたがって進んでください。



図 2.2-1 スピーキング画面①（再生確認）



図 2.2-2 スピーキング画面②（録音中）

i Google Chrome、または Edge をご利用の際に以下の確認画面が表示された場合 **【許可】** ボタンをクリックしてください。**【ブロック】** ボタンをクリックした場合、録音を行うことができません。

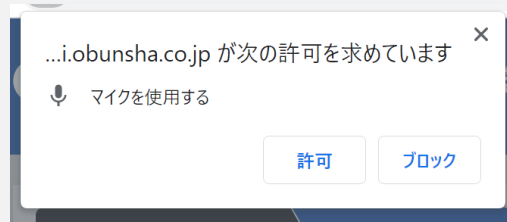

i 録音機器を確認できない場合、以下の画面が表示されます。10 秒経過すると次の画面に移ります。



図 2.2-3 スピーキング画面③（録音音声の確認）

2.2.2 動作確認が終わったらスピーキングの問題が開始になります。画面、および音声の指示にしたがって進んでください。



図 2.2-4 スピーキング学習画面①

番号	項目	内容
①	残り時間表示	スピーキング問題の解答終了までの残り時間が表示されています。スピーキングでは残り時間は問題ごとに設定されています。
②	コンテンツ表示部	問題に関するテキストや画像が表示されています。
③	音量調整バー	音量の調整を行うことができます。
④	録音ステータス	録音が始まると、「録音中」と表示されます。
⑤	次へボタン	解答を終えて時間が余った場合に、クリックすると次の問題に進むことができます。次の問題に進んだあとで、前の問題に戻ることはできません。
⑥	もう一度聞いてやりなおすボタン	音声をもう一度聞くことができる問題の場合に表示されます。クリックすると音声をもう一度聞いてから解答することができます。ただし、実際の試験では何度も行うと評価が下がる可能性があります。

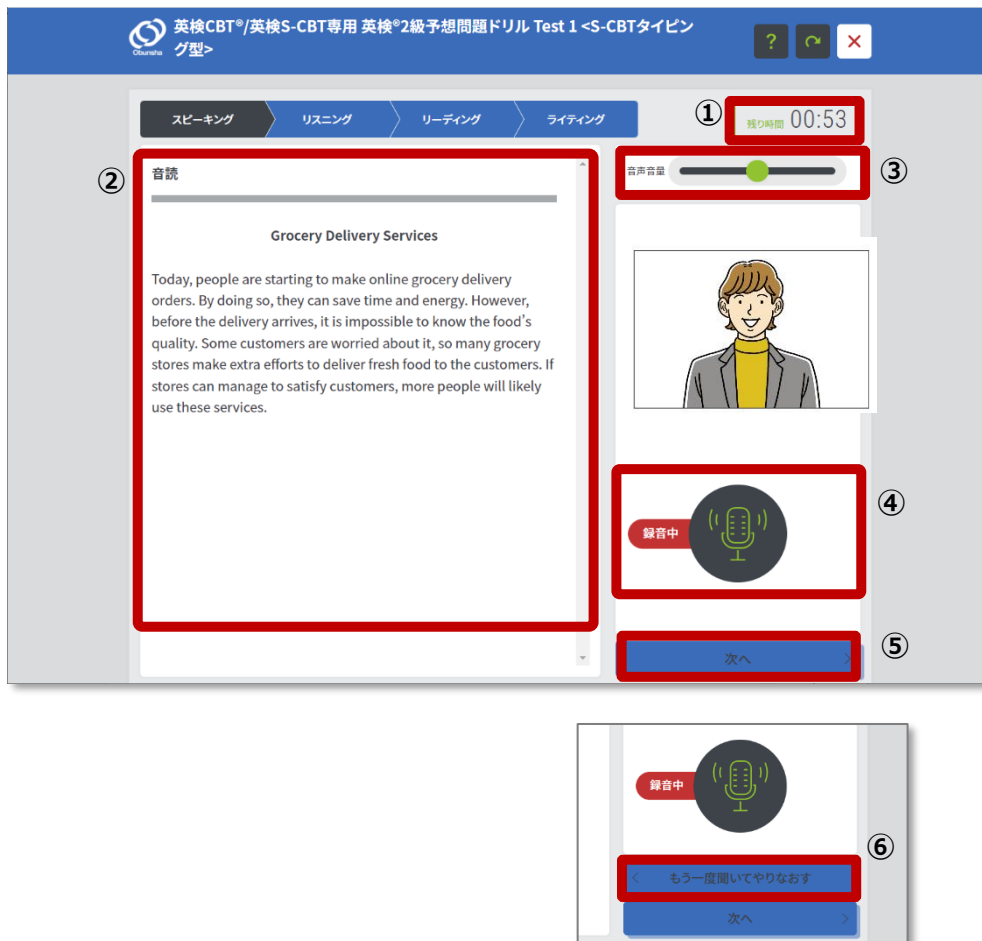

図 2.2-5 スピーキング学習画面②

番号	項目	内容
①	Yes/No ボタン	このボタンが表示された場合は、まず問いに対して Yes か No のいずれかのボタンをクリックして、それから追加の質問に対して解答します。

i 録音機器を確認できない場合、以下の画面が表示されます。録音はできませんが、解答時間が表示されますので、解答の練習をすることが可能です。解答時間が終了すると次の画面に移ります。

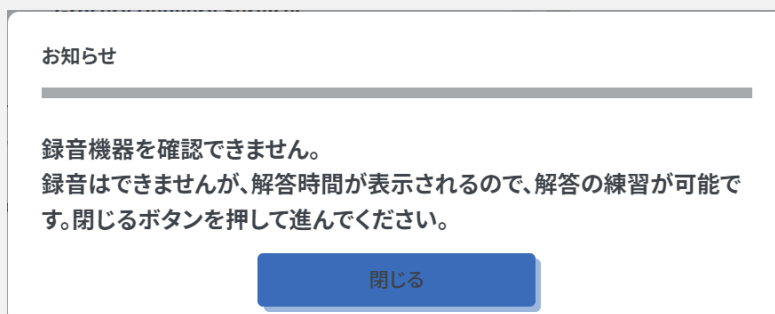

2.3 リスニング

2.3.1 これから出題されるリスニングの問題説明が表示されます。あわせて音声による案内が再生されますので、音声の指示にしたがって進んでください。



図 2.3-1 リスニング画面

2.3.2 音声による案内を聞き終わったら、リスニング問題を開始します。



図 2.3-2 リスニング学習画面

番号	項目	内容
①	解答時間	設問ごとの解答可能な残り時間が表示されています。
②	大問指示文	大問番号、大問指示文が表示されています。
③	解答選択肢	問題の解答選択肢が表示されています。正しいと思う選択肢をクリックします。選択した選択肢は、リスニングの全問題が終了するまでは、あとから変更することが可能です。 また、【目印をつける】ボタンにチェックをすると、「問題確認リスト」（図中⑦）にチェックが入ります。とりあえず先に進んでおき、あとから解答を考え直す場合に利用します。
④	前へ／次へボタン	クリックすると1つ前／後の問題を表示します。それ以上移動することができない場合はクリックできません。 表示される問題は変わりますが、放送される問題は変更することができません。
⑤	音声再生中の問題番号	現在、再生されている音声の問題番号が表示されています。
⑥	再生中の問題を表示ボタン	クリックすると、音声再生されている問題を表示します。

⑦	問題確認リスト	<p>リスニング問題をリスト表示します。</p> <p>再生されている問題番号、【目印をつける】 ボタンのチェック状況、および問題に解答済みかどうか確認することができます。</p> <p>また、問題番号をクリックすると、その問題を表示することができます。ただし、音声が発生するまで解答することはできません。</p>
⑧	音量調整バー	<p>音量の調整を行うことができます。</p>
⑨	解答状況（解答済み）	<p>解答済みの問題は、四角い枠にチェックマークが表示されます。</p>
⑩	解答状況（未解答）	<p>解答時間が終了しても解答が済んでいない問題は、四角の枠線が赤い色で表示されます。</p>
⑪	再生中の問題	<p>再生中の問題は、問題番号の背景色が変わるとともにスピーカーアイコンが表示されます。再生が終わると⑨または⑩に変わり、スピーカーアイコンは次の問題に移ります。</p>
⑫	【目印をつける】 ボタンのチェック状況	<p>【目印をつける】 ボタンをクリックすると、丸い枠に緑のチェックマークが表示されます。</p> <p>また、丸枠をクリックして 【目印をつける】 ボタンをクリックしたり、チェックをはずしたりすることもできます。</p>

2.4 リーディング・ライティング（筆記試験）

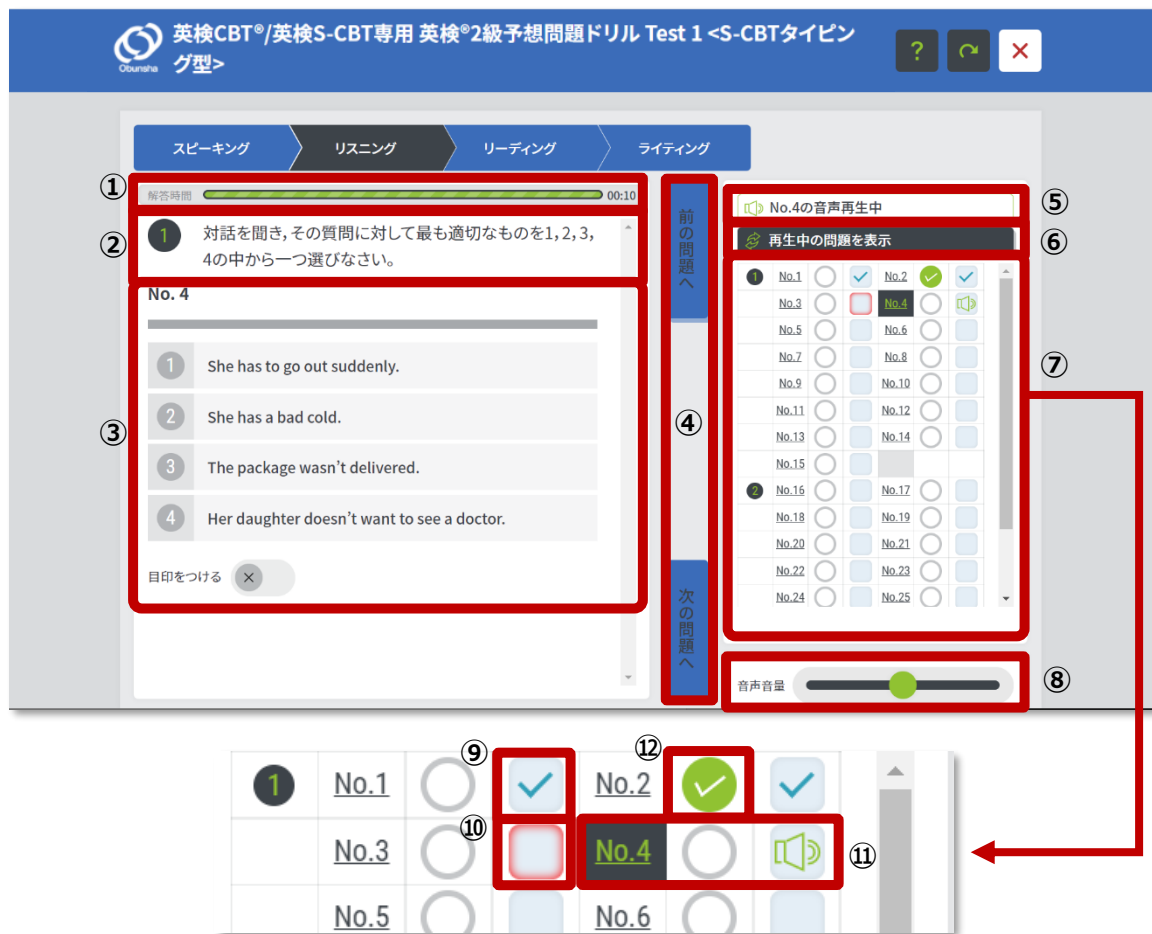
2.4.1 リーディング

④ 残り時間 84:37

①

②

③

⑤

⑥

⑦

⑧

筆記試験を終了して試験終了

クリックして、大問番号、大問指示文を確認

クリックして、[あなたの解答] の表示・非表示を切り替え

閉じる場合は、もう一度クリック

閉じる場合は、もう一度クリック

英検CBT®/英検S-CBT専用 英検®2級予想問題ドリル Test 1 <S-CBTタイプ>

スピーキング リスニング リーディング ライティング

残り時間 84:37

前の問題へ

次の問題へ

① A: I heard Tom lost his match yesterday. I thought he would win as he was the defending champion and nobody was as strong as him.
B: His () was a newcomer but really strong.

②

① candidate
② spectator
③ opponent
④ explorer

あとで見直す ×

③

② The airplane was forced to make a different () to the runway than normal in response to the strong wind and freezing weather conditions.

英検CBT®/英検S-CBT専用 英検®2級予想問題ドリル Test 1 <S-CBTタイプ>

スピーキング リスニング リーディング ライティング

残り時間 83:18

① 次の(1)から(20)までの()に入れるのに最も適切なものを1, 2, 3, 4の中から一つ選び、その番号を解答用紙の所定欄にマークしなさい。

前の問題へ

次の問題へ

あなたの解答

1	<input type="radio"/>	1	<input checked="" type="radio"/>	2	<input type="radio"/>	3	<input type="radio"/>	4	<input type="radio"/>
2	<input checked="" type="radio"/>	1	<input checked="" type="radio"/>	2	<input type="radio"/>	3	<input type="radio"/>	4	<input type="radio"/>
3	<input type="radio"/>	1	<input type="radio"/>	2	<input type="radio"/>	3	<input type="radio"/>	4	<input type="radio"/>
4	<input checked="" type="radio"/>	1	<input type="radio"/>	2	<input type="radio"/>	3	<input type="radio"/>	4	<input type="radio"/>
5	<input type="radio"/>	1	<input type="radio"/>	2	<input type="radio"/>	3	<input type="radio"/>	4	<input type="radio"/>
6	<input type="radio"/>	1	<input type="radio"/>	2	<input type="radio"/>	3	<input type="radio"/>	4	<input type="radio"/>
7	<input type="radio"/>	1	<input type="radio"/>	2	<input type="radio"/>	3	<input type="radio"/>	4	<input type="radio"/>
8	<input type="radio"/>	1	<input type="radio"/>	2	<input type="radio"/>	3	<input type="radio"/>	4	<input type="radio"/>
9	<input type="radio"/>	1	<input type="radio"/>	2	<input type="radio"/>	3	<input type="radio"/>	4	<input type="radio"/>
10	<input type="radio"/>	1	<input type="radio"/>	2	<input type="radio"/>	3	<input type="radio"/>	4	<input type="radio"/>
11	<input type="radio"/>	1	<input type="radio"/>	2	<input type="radio"/>	3	<input type="radio"/>	4	<input type="radio"/>
12	<input type="radio"/>	1	<input type="radio"/>	2	<input type="radio"/>	3	<input type="radio"/>	4	<input type="radio"/>
13	<input type="radio"/>	1	<input type="radio"/>	2	<input type="radio"/>	3	<input type="radio"/>	4	<input type="radio"/>

×

36 1 2 3 4
37 1 2 3 4
38 1 2 3 4
39 1 2 3 4

⑧

筆記試験を終了して試験終了

図 2.4-1 リーディング学習画面①

番号	項目	内容
①	大問表示ボタン	クリックして大問番号、大問指示文の表示・非表示を切り替えます。
②	コンテンツ表示部	問題に関するテキスト、および選択肢が表示されています。 正しいと思う選択肢をクリックします。選択した選択肢は、制限時間内であれば、あとからいつでも変更することが可能です。
③	あとで見直すボタン	クリックすると、「あなたの解答」（図中⑦）の該当問題にチェックが入ります。あとで見直したい問題にチェックを入れることができます。
④	残り時間表示	リーディング・ライティング問題全体の解答終了までの残り時間が表示されています。
⑤	前へ／次へボタン	クリックすると1つ前／後の問題を表示します。それ以上移動することができない場合はクリックできません。長文問題やライティングから始めるなど、リーディング・ライティングの中で自由な順序で解答することができます。
⑥	あなたの解答表示ボタン	クリックして「あなたの解答」（図中⑦）の表示・非表示を切り替えます。
⑦	あなたの解答	現在の各問題の、 【あとで見直す】 ボタンのチェック状況、および解答状況を確認することができます。 また、ここで各問題に対して解答を行うことも可能です。
⑧	筆記試験を終了して試験終了ボタン	クリックすると、筆記試験の終了の確認メッセージが表示されます。ここで 【OK】 ボタンをクリックすると筆記試験の解答を終了します。 (図 2.4-3 ライティング学習画面 参照)

英検CBT®/英検S-CBT専用 英検®2級予想問題ドリル Test 1 <S-CBTタイプ
ング型>

スピーキング リスニング **リーディング** ライティング

残り時間 62:48

① 赤ペン マーカー 消しゴム ③ 全体表示

②

Baby Colic and Gripe Water

Baby colic is the name of a condition in which babies cry an excessive amount. Most babies cry regularly, but according to the definition, babies suffering from colic cry for more than three hours at a time. The cause of this is not known, and it is not a sign of any other health concern. Babies with colic do not develop any sicknesses more than other babies. The main problem caused by colic is the worry felt by parents. They can lose sleep, experience stress, and even become depressed. Parents might think they are (21) when colic may simply be the natural way their baby acts.

Since colic has been around for so long there have been many treatments. One of the most common medicines was called gripe water. It was mostly made from alcohol and sugar and given to babies in small amounts. The mixture did cause babies to calm down, but was (22). Before governments regulated medicine, these harmful treatments were common. Eventually, these medicines were outlawed and replaced with formulas that were made from herbs.

The newer medicines are still called gripe water, but unfortunately, there is no evidence that they treat colic. (23), they might even cause some harm. A study in India looked into how babies reacted when given gripe water. The babies who took it cried just as much as the other babies and had more stomach problems. It might be tempting for parents to use some kind of treatment if they have a baby with colic, but there may not be a better method than just waiting.

(21)

- getting along with babies
- doing something wrong
- going to bed early
- strict in discipline

あとで見直す ×

(22)

- not used by many people
- not sweet enough
- bad for their health
- too expensive to be bought

前の問題へ 次の問題へ

クリックして、問題を全体表示

閉じる場合は、×をクリック



Baby Colic and Gripe Water

Baby colic is the name of a condition in which babies cry an excessive amount. Most babies cry regularly, but according to the definition, babies suffering from colic cry for more than three hours at a time. The cause of this is not known, and it is not a sign of any other health concern. Babies with colic do not develop any sicknesses more than other babies. The main problem caused by colic is the worry felt by parents. They can lose sleep, experience stress, and even become depressed. Parents might think they are (21) when colic may simply be the natural way their baby acts.

Since colic has been around for so long there have been many treatments. One of the most common medicines was called gripe water. It was mostly made from alcohol and sugar and given to babies in small amounts. The mixture did cause babies to calm down, but was (22). Before governments regulated medicine, these harmful treatments were common. Eventually, these medicines were outlawed and replaced with formulas that were made from herbs.

The newer medicines are still called gripe water, but unfortunately, there is no evidence that they treat colic. (23), they might even cause some harm. A study in India looked into how babies reacted when given gripe water. The babies who took it cried just as much as the other babies and had more stomach problems. It might be tempting for parents to use some kind of treatment if they have a baby with colic, but there may not be a better method than just waiting.

図 2.4-2 リーディング学習画面② - 長文

番号	項目	内容
①	赤ペン／マーカー／消しゴムボタン	赤ペンボタン・・・チェックすると長文上に赤いラインを引くことができます。 マーカー・・・チェックすると長文上に黄色のマーカーラインを引くことができます。 消しゴムボタン・・・チェックすると、赤ペン、マーカーを消すことができます。
②	コンテンツ表示部	長文と選択肢が表示されています。長文問題では、1つの長文に対して複数の問題が出題されます。スクロールバーを操作して、すべての問題に解答してください。
③	全体表示ボタン	スクロールしないと全体を確認できない長文の文字を縮小して全体を表示します。

2.4.2 ライティング

The screenshot shows the writing test interface. At the top, there are navigation tabs for Speaking, Listening, Reading, and Writing. A timer shows 61:19 remaining. The main area contains instructions for the writing task (labeled 1) and a text input box (labeled 3) with the prompt "I think students should". Below the input box are buttons for Copy (4), Paste (5), and Reference (6). A "筆記終了" (End Note) button (7) is highlighted in yellow. A red arrow points from this button to a confirmation dialog box that asks "筆記試験(リーディングテスト・ライティングテスト)はすべて解答済みですか?" (Are all writing tests completed?). The dialog box includes instructions and two buttons: "OK" (highlighted in red) and "キャンセル" (Cancel).

① ライティング
 ●以下のTOPICについて、あなたの意見とその理由を2つ書きなさい。
 ●POINTSは理由を書く際の参考となる観点を示したものです。ただし、これら以外の観点から理由を書いてもかまいません。
 ●語数の目安は80語～100語です。
 ●解答は、解答用紙にあるライティング解答欄に書きなさい。なお、解答欄の外に書かれたものは採点されません。
 ●解答がTOPICに示された問いの答えになっていない場合や、TOPICからずれていると判断された場合は、0点と採点されることがあります。TOPICの内容をよく読んでから答えてください。

② 4語

③ I think students should

④ コピー ⑤ 貼り付け ⑥ 全体参照

あとで見直す

⑦ 【筆記終了】ボタンをクリックして、筆記終了確認メッセージを表示

筆記試験(リーディングテスト・ライティングテスト)の終了

筆記試験(リーディングテスト・ライティングテスト)はすべて解答済みですか?

一度「OK」を押すと、筆記試験(リーディングテスト・ライティングテスト)は終了となり、試験に戻ることはできません。
 まだ、未解答の問題や見直したい問題が残っている場合は、「キャンセル」を押して試験に戻ってください。
 筆記試験(リーディングテスト・ライティングテスト)を終了する場合は、「OK」を押してください。

終了する場合は、【OK】ボタンをクリック

OK キャンセル

図 2.4-3 ライティング学習画面

番号	項目	内容
①	指示文	ライティングの指示文が表示されています。
②	入力した語数表示	入力した解答の語数が表示されています。
③	解答入力ボックス	ライティングの解答を入力します。
④	コピーボタン	入力した解答から選択したテキストをコピーします。
⑤	貼り付けボタン	コピーしたテキストを、解答のカーソル位置に挿入します。
⑥	全体参照ボタン	入力した解答全体を表示します。
⑦	筆記終了ボタン	クリックすると、筆記試験の終了の確認メッセージが表示されます。ここで【OK】ボタンをクリックすると筆記試験の解答を終了します。

i ②～⑥は S-CBT 筆記型の場合は表示されません。

2.5 試験の終了

2.5.1 リーディング・ライティングが終了したら、すべての問題が終了となり、問題完了画面が表示されますので、**【確認】** ボタンをクリックします。



図 2.5-1 問題完了画面

2.5.2 今回の学習の結果を確認することができます。あとで学習履歴から同じものを確認することができます。（39 ページ参照）



図 2.5-2 学習履歴（実践）詳細画面

3 ウェブ模試② [練習] 問題を選んで解く

3.1 問題ごとに練習する

3.1.1 ここからは特定の問題だけを選んで解くことができる [練習] モードについて説明します。 [学習する書籍を選択してください。] から、 [問題選択] ボタンをクリックします。



図 3.1-1 問題選択

3.1.2 [練習] の問題選択画面が表示されますので、学習したい問題にある [学習する] ボタンをクリックして、学習を開始します。なお、練習から解答した結果は、学習履歴の正答率には反映されません。



図 3.1-2 [練習] の問題選択画面

3.2 スピーキングの練習

3.2.1 **【練習】**の問題選択画面で、スピーキング問題を選択すると、「問題を開始します。」というメッセージが表示されますので、ここから**【はい】**ボタンをクリックします。



図 3.2-1 問題開始メッセージ

3.2.2 スピーキング問題が開始されます。**【実践】**モードと同様、制限時間内に解答を行います。制限時間が経過すると、自動的に問題が終了します。制限時間になる前に問題を終了する場合は、**【解答を記録して終了する】**ボタンをクリックします。**【x】**ボタンをクリックしても終了できますが、その場合、録音した音声は記録されませんので注意してください。

練習では、**【解答を記録して終了する】**ボタンが表示されます。クリックすると、録音した音声を記録してからスピーキング問題を終了します。

録音した音声を記録せずに終了する場合は、**【はい】**ボタンをクリック

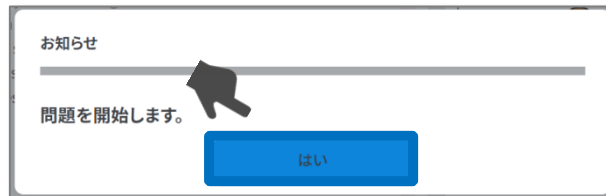
【x】ボタンをクリックして、スピーキング問題終了確認画面を表示。

図 3.2-2 スピーキング学習画面（練習）

i 録音機器を確認できない場合、以下の画面が表示されます。録音はできませんが、解答時間が表示されますので、解答の練習をすることが可能です。解答時間が終了すると次の画面に移ります。

お知らせ

録音機器を確認できません。
録音はできませんが、解答時間が表示されるので、解答の練習が可能です。閉じるボタンを押して進んでください。

閉じる

3.3 リスニングの練習

3.3.1 **【練習】**の問題選択画面で、リスニング問題を選択すると、問題が開始されます。**【実践】**モードと同様、制限時間内に解答を行います。制限時間が経過すると、自動的に問題が終了します。制限時間になる前に **【×】** ボタンを押して、問題を終了することもできます（解答は記録されます）。



【×】 ボタンをクリックして、リスニング問題を終了することができます。

図 3.3-1 リスニング学習画面（練習）

i 練習では、**【前へ】** / **【次へ】** ボタン、**【あとから見直す】** ボタン、「あなたの解答」は表示されません。

3.4 リーディングの練習

3.4.1 【練習】の問題選択画面で、リーディング問題を選択すると、問題が開始されます。【練習】では、リーディング問題に制限時間の設定はありません。終了するときは、【×】ボタンをクリックします。



【×】ボタンをクリックして、リーディング問題を終了します。

図 3.4-1 リーディング学習画面（練習）

i 練習では、【前へ】 / 【次へ】 ボタン、【あとから見直す】 ボタン、問題確認リストは表示されません。

3.5 ライティングの練習

3.5.1 【練習】の問題選択画面で、ライティング問題を選択すると、問題が開始されます。【練習】では、ライティング問題に制限時間の設定はありません。入力した解答を記録して練習を終了するためには、【解答を記録して終了する】ボタンをクリックしてください。【x】ボタンをクリックしても練習を終了することができますが、その場合、解答が記録されませんので注意してください。



図 3.5-1 ライティング学習問題（練習）

i 練習では、【前へ】 / 【次へ】 ボタン、【あとから見直す】 ボタン、問題確認リストは表示されません。

4 学習の履歴を確認する

4.1 模試の学習結果を確認する（実践）

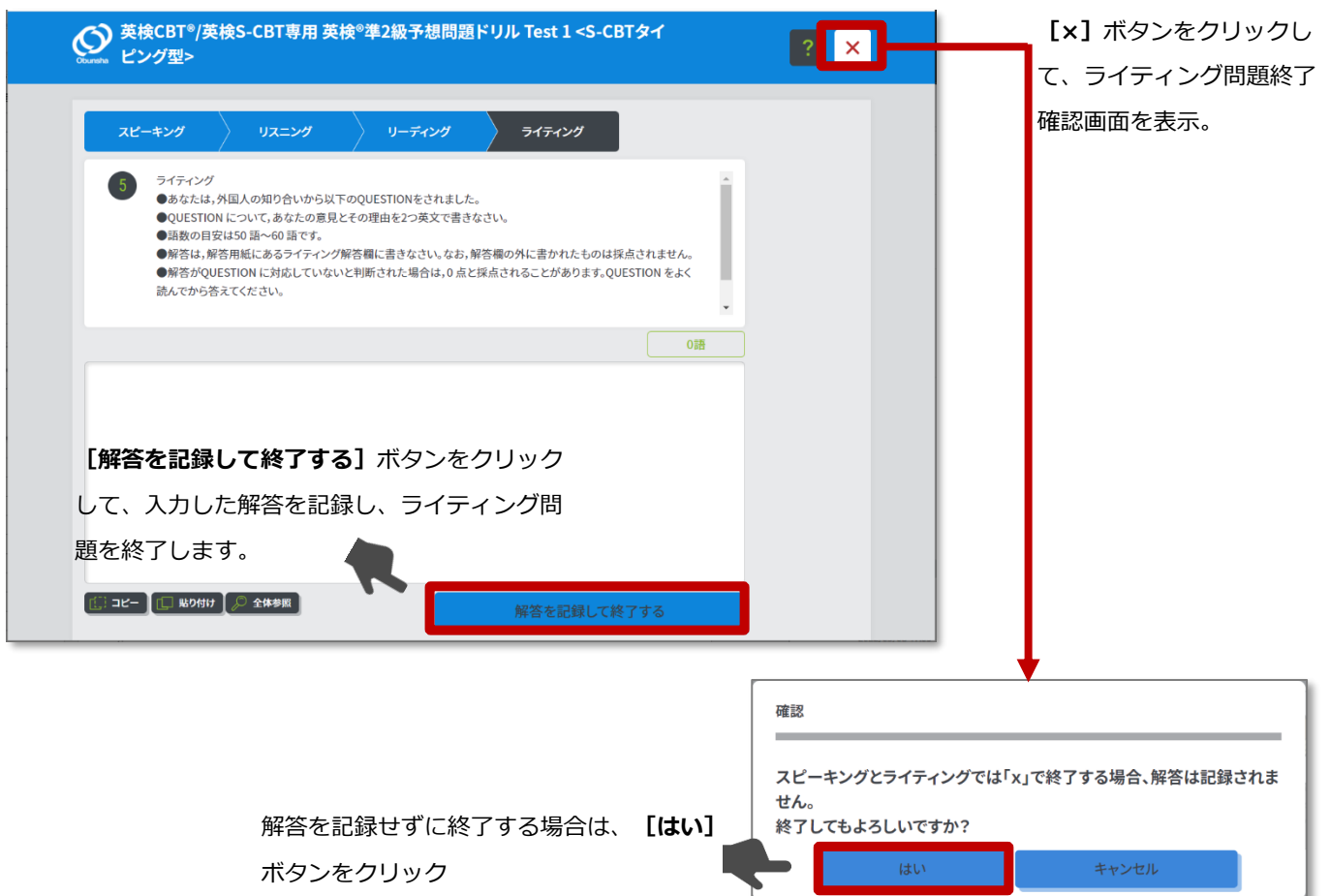
4.1.1 【学習する書籍を選択してください。】から、【学習履歴】ボタンをクリックします。



図 4.1-1 学習履歴

4.1.2 学習履歴（実践）画面が表示されます。



図 4.1-2 学習履歴（実践）画面

番号	項目	内容
①	学習履歴（実践）ボタン／ 学習履歴（練習）ボタン	クリックしたボタンに応じて、学習履歴の表示を、「実践」、または「練習」に切り替えます。
②	学習履歴サマリー	<p>模試全体の学習状況が表示されています。最後まで終了した模試が集計の対象となり、中断したまま再開されなかった模試は、学習の記録は残りますが集計には含まれません。</p> <p>正答率は、リスニングとリーディングが対象となります。リスニングとリーディングのいずれも含まない書籍の場合、「本書籍では、正答率は表示されません。」と表示されます。</p> <p>模試・・・模試名が表示されています。</p> <p>学習回数・・・模試ごとの学習回数が表示されています。</p> <p>最新正答率・・・直近に解いた模試の正答率が表示されています。</p> <p>最高正答率・・・一番結果がよかった模試の正答率が表示されています。</p> <p>平均正答率・・・平均の正答率が表示されています。</p>
③	学習履歴一覧	<p>過去に学習した学習履歴の一覧が表示されています。</p> <p>模試・・・模試名が表示されています。</p> <p>タイプ・・・S-CBT 筆記型・S-CBT タイピング型のいずれで学習したのかが表示されています。その分類になる前の模試で学習した履歴は、旧 S-CBT・旧 CBT と表示されます。</p> <p>開始日時／終了日時・・・模試の開始日時／終了日時が表示されています。中断した模試は「再開待ち」、中断したまま再開せずに終わった模試は「キャンセル」と表示されていますが、いずれも中断したところまでの学習履歴を確認できます。</p> <p>R 正答率／L 正答率・・・リーディング／リスニングの正答率が表示されています。リスニングとリーディングのいずれも含まない書籍の場合、「本書籍では、正答率は表示されません。」と表示されます。</p> <p>詳細確認・・・学習履歴詳細画面を表示します。（42 ページ参照）</p>

リスニングとリーディングのいずれも含まない場合、正答率には「本書籍では、正答率は表示されません。」と表示されます。

模試	学習回数	項目	合計	S	R	W	L
Day 1	6回	最新正答率		本書籍では、正答率は表示されません。			
		最高正答率					
		平均正答率					
Day 2	0回	最新正答率					
		最高正答率					
		平均正答率					

模試	タイプ	開始日時	終了日時	R正答率	L正答率	
Day 1	旧CBT	2021-05-11 15:02:55	2021-05-11 15:03:31	本書籍では、正答率は表示されません。		詳細確認
Day 1	旧CBT	2021-05-10 12:26:49	2021-05-10 12:26:56			詳細確認
Day 1	旧CBT	2021-05-10 12:03:39	2021-05-10 12:04:03			詳細確認
Day 1	旧CBT	2021-04-28 12:03:31	2021-04-28 12:10:17			詳細確認

図 4.1-3 学習履歴（実践）画面（リスニングとリーディングのいずれも含まない書籍の場合）

4.2 模試の学習結果の詳細を確認する（実践）

4.2.1 学習履歴（実践）画面から、学習結果の詳細を確認したい学習回の【詳細確認】ボタンをクリックします。

The screenshot displays the '学習履歴 (実践)' (Learning History - Practice) interface. It features a navigation bar with '学習履歴 (実践)' and '学習履歴 (練習)'. On the left, there is a book cover for '英検CBT®/英検S-CBT専用 英検2級 予想問題ドリル'. The main content area is divided into two sections:

Summary Table:

模試	学習回数	項目	合計	S	R	W	L
Test 1	4回	最新正答率	100%		100%		100%
		最高正答率	100%		100%		100%
		平均正答率	90%		90%		90%
Test 2	1回	最新正答率	100%		100%		100%
		最高正答率	100%		100%		100%
		平均正答率	80%		80%		80%

Detailed Table:

模試	タイプ	開始日時	終了日時	R正答率	L正答率	詳細確認
Test 1	S-CBT筆記型	2022-03-08 12:16:58	再開待ち			詳細確認
Test 1	S-CBTタイピング型	2022-03-02 16:52:53	2022-03-02 17:06:16	100%	100%	詳細確認
Test 1	S-CBTタイピング型	2022-02-20 13:51:47	キャンセル			詳細確認
Test 2	S-CBT筆記型	2022-01-12 19:44:08	2022-01-18 15:42:29	100%	70%	詳細確認
Test 1	旧CBT	2021-05-19 08:56:05	2021-05-19 08:57:12	80%	80%	詳細確認
Test 2	旧S-CBT	2020-06-04 10:02:34	2020-06-04 10:03:44	100%	100%	詳細確認

図 4.2-1 詳細確認

4.2.2 学習履歴（実践）詳細画面が表示されます。リーディング・リスニングの各問題の正誤確認、スピーキングの録音した音声の確認とダウンロード、およびライティングで入力した解答の確認とダウンロードを行うことができます。

旺文社 英検®対策ウェブ模試

学習履歴(実践) > 詳細

英検CBT®/英検S-CBT専用 英検®2級予想問題ドリル

英検CBT®/英検S-CBT専用 英検®2級予想問題ドリル Test 1

①

タイプ	開始日時	終了日時	R正答率	L正答率
S-CBTタイピング型	2022-03-04 10:04:21	2022-03-04 11:27:46	0%	0%

②

録音した音声・ライティングの解答を一括ダウンロードする

技能	大問	問題番号	正誤	あなたの解答	正答	あなたの解答	解答例
リスニング	1	No. 1	○	2	2		
		No. 2	○	2	2		
		No. 3	○	③ 4	4		
		No. 4	○	1	1		
		No. 5	○	4	4		
スピーキング		音読(黙読)	-	-	-		
		音読	-	次のページの説明を参照			
		No. 1	-	-	-		
		No. 2(黙読)	-	-	-		
		No. 2	-	-	-		
		No. 3	-	-	-		
			-	-	-		
		No. 4	-	-	-		
ライティング	4		-	次のページの説明を参照			
			-	-	-		

図 4.2-2 学習履歴（実践）詳細画面

番号	項目	内容
①	学習履歴サマリー	<p>模試の学習状況が表示されています。</p> <p>タイプ・・・S-CBT 筆記型・S-CBT タイピング型のいずれで学習したのかが表示されています。その分類になる前の模試で学習した履歴は、旧 S-CBT・旧 CBT と表示されます。</p> <p>開始日時／終了日時・・・模試の開始日時／終了日時が表示されています。中断した模試は「再開待ち」、中断したまま再開せずに終わった模試は「キャンセル」と表示されていますが、いずれも中断したところまでの学習履歴を確認できます。</p> <p>R 正答率／L 正答率・・・リーディング／リスニングの正答率が表示されています。リスニングとリーディングのいずれも含まない書籍の場合、「本書籍では、正答率は表示されません。」と表示されます。</p>
②	録音した音声・ライティングの解答を一括ダウンロードするボタン	<p>クリックして録音した音声、および入力したライティングの解答を ZIP ファイルで一括でダウンロードします。</p> <p>スピーキング、ライティングの両方を含む書籍の場合・・・「録音した音声・ライティングの解答を一括ダウンロードする」と表記されます。</p> <p>スピーキングのみ含む書籍の場合・・・「録音した音声を一括ダウンロードする」と表記されます。</p> <p>ライティングのみ含む書籍の場合・・・「ライティングの解答を一括ダウンロードする」と表記されます。</p> <p>スピーキング、ライティングのいずれの問題も含まない書籍・・・このボタンは表示されません。</p>
③	問題一覧	<p>問題の学習履歴一覧が表示されています。</p> <p>正誤／あなたの解答／正答・・・正誤では、リスニング、リーディングにおいて入力した解答が正解だったかどうかを○×で表示されています。あなたの解答と正答も表示されますので、間違えた問題ではよく確認して参考にしてください。</p> <p>あなたの解答・・・スピーキングは録音した音声の再生ボタンとダウンロードボタン、ライティングは入力した解答の表示ボタンとダウンロードボタンが表示されています。</p> <p>解答例・・・スピーキング問題の解答例を再生するボタンが表示されています。</p>

リスニングとリーディングのいずれも含まない場合、
正答率には「本書籍では、正答率は表示されませ
ん。」と表示されます。



図 4.2-3 学習履歴（実践）詳細画面（リスニングとリーディングのいずれも含まない書籍の場合）



図 4.2-4 スピーキングの解答確認ボタン



番号	項目	内容
①	あなたの解答再生ボタン	クリックすると、録音した音声を再生できます。再生中はアイコンの表示が、  に変わります。 音声の再生を停止する場合は、もう一度クリックします。他の音声の再生ボタンをクリックすると、再生中の音声は停止します。
②	あなたの解答ダウンロードボタン	クリックすると、録音した音声をダウンロードできます。
③	解答例再生ボタン	クリックすると、解答例の音声を再生できます。再生中はアイコンの表示が、  に変わります。 音声の再生を停止する場合は、もう一度クリックします。他の音声の再生ボタンをクリックすると、再生中の音声は停止します。

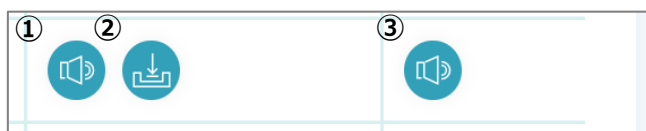

図 4.2-5 ライティングの解答確認ボタン

番号	項目	内容
①	あなたの解答確認ボタン	クリックすると、入力した解答を表示・確認することができます。
②	あなたの解答ダウンロードボタン	クリックすると、入力した解答をダウンロードすることができます。

4.3 練習の学習結果を確認する（練習）

4.3.1 学習履歴（実践）画面から、画面上部の【学習履歴（練習）】ボタンをクリックします。（39 ページ参照）

学習履歴(実践) | 学習履歴(練習)

試験	学習回数	項目	合計	S	R	W	L
Test 1	4回	最新正答率	100%		100%		100%
		最高正答率	100%		100%		100%
		平均正答率	90%		90%		90%
Test 2	1回	最新正答率	100%		100%		100%
		最高正答率	100%		100%		100%
		平均正答率	80%		80%		80%

試験	タイプ	開始日時	終了日時	R正答率	L正答率	
Test 1	S-CBT筆記型	2022-03-08 12:16:58	再開待ち			詳細確認
Test 1	S-CBTタイピング型	2022-03-02 16:52:53	2022-03-02 17:06:16	100%	100%	詳細確認
Test 1	S-CBTタイピング型	2022-02-20 13:51:47	キャンセル			詳細確認

図 4.3-1 学習履歴（実践）画面

4.3.2 学習履歴（練習）画面が表示されます。【練習】では、直近の結果を含めて2回分の学習履歴を確認することができます。



図 4.3-2 学習履歴（練習）詳細画面

番号	項目	内容
①	表示切り替えボックス	模試、および技能を選択して表示を絞り込むことができます。
②	問題一覧	<p>問題の学習履歴一覧が表示されています。</p> <p>前々回の結果／前回の結果・・・前々回／前回の学習結果が表示されています。リスニング、リーディングの問題は正誤、スピーキングは録音した音声の再生ボタンとダウンロードボタン、ライティングは入力した解答の表示ボタンとダウンロードボタンが表示されています。</p> <p>各ボタンの操作方法は、学習履歴（実践）詳細画面と同じです。（43 ページ参照）</p>

お問い合わせについて

システムに関するご質問は、お問い合わせ機能（8 ページ参照）をご利用ください。
お問い合わせについては、平日営業時間内に順次対応させていただきます。
営業時間 平日 9:30～17:30（土・日・祝祭日・年末年始を除く）
お問い合わせ内容によっては、回答までに少々お時間をいただく場合がございます。
あらかじめご了承ください。

旺文社 英検®対策ウェブ模試 操作マニュアル

2024 年 1 月

企画/制作/発行 株式会社 旺文社

- 本書の内容は将来予告なしに変更することがあります。
- 本書の内容の一部、または全部を無断で転載、あるいは複写することを禁じます。
- 本書の内容については万全を期して作成しておりますが、万一記載に誤りや不完全な点がありましたら「お問い合わせ」よりご連絡ください。